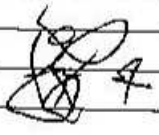

Jorge Mario Ortiz De León

JORGE MARIO ORTIZ DE LEON
3a. Avenida B 7-63, Zona 4, Col. Monserrat 2
Mixco, Guatemala.

FACTURA DE PEQUEÑO CONTRIBUYENTE Serie A N° .00008

PAIS	DIA	MES	AÑO	NIT.
Guatemala	31	05	20 13	1714046-3
Nombre:		<i>Dirección General del Patrimonio Cultural y Natural</i>		
		NIT.: 337851-9		
Dirección:		12 Avenida 11-11 Zona 1		
CANT.	DESCRIPCIÓN	VALOR		
	<i>Honorarios por Servicios Profesionales prestados en el Parque Nacional Yaxha - Nakum - Naranjo, de la Dirección General del Patrimonio Cultural y Natural correspondiente al mes de Mayo 2013, según Contrato Administrativo No.324-2013 y Acuerdo Ministerial No.26-2013</i>	Q.	9,000.00	
CANCELADO				
				
FACTURA DE PEQUEÑO CONTRIBUYENTE NO GENERA DERECHO A CREDITO FISCAL				
TOTAL EN LETRAS		TOTAL Q.		9,000.00
<i>Nueve mil quetzales con 00/100</i>				

IMPRESA FM - NIT: 5172906-7 - del 01 al 100 Aut. Seg. Res. 2012-5-1258-1386 del 04/12/2012
ORIGINAL: Cliente - DUPLICADO: Contabilidad

Guatemala, 31 de mayo de 2013

Informe 5-2013

Licenciada

Rosa María Chan

Viceministra del Patrimonio Cultural y Natural

Su Despacho

Estimada Licenciada Chan:

De la manera más atenta me dirijo a usted con el propósito presentarle mi informe de actividades mensuales conforme a lo estipulado en el **Contrato Administrativo por Servicios Profesionales Número 324-2013**, aprobado mediante el acuerdo ministerial **Número 26-2013** correspondiente al mes de Mayo del presente año y para el cobro de mis honorarios estoy presentando la Factura Serie "A" y correlativo 00008.

Actividades

1. Se efectuaron 12 visitas de campo a Yaxha a fin de monitorear su estado de conservación. Así, pudo notarse elementos como desprendimiento de bloques y crecimiento de maleza para su pronta atención por parte del Grupo de Conservación.



Foto 1. Durante los recorridos se notó el crecimiento de maleza en el lado Oeste del Edificio 218, lo que fue debidamente atendido por parte del Grupo de Conservación

2. Se llevó a cabo una visita de campo a Topoxte para su respectivo monitoreo. Se notó que las condiciones se encuentran estables en los edificios, aunque tuvo que ponerle particular atención a la limpieza del área, dada la fuerte cantidad de hojas secas que han caído en el lugar.



Foto 2. Interior de la cámara del Edificio C de Topoxte durante la visita de monitoreo, donde se verificó que presenta una condición estable

3. En la Acrópolis Este se encontraban completos casi en su totalidad las actividades de conservación. Únicamente restaba la atención que requerían los muros de las cámaras de los edificios 218 y 219, tanto las que presentan estuco como las que no. Diversos métodos fueron empleados para su atención, incluyendo limpieza en húmedo o en seco según el caso, para posteriormente hacer los necesarios resanes donde fuera requerido.



Foto 3. Microflora localizada en el muro Norte de la cámara Este del Edificio 219 al momento de efectuar el tratamiento correspondiente para su limpieza

4. Como sabido es, la maleza tiende a crecer con cierta regularidad. Asimismo, a causa de la época del año, ocurre una caída y renovación de las hojas de los árboles. Ello trae como consecuencia un considerable volumen de material orgánico, además de la hierba que surge en los muros. Por lo tanto, en el Grupo Maler se han efectuado trabajos de desyerbe, chapeo y limpieza de maleza en los edificios 1, 2, 3, 4, 6 y 7.



Foto 4. Fotografía del muro Sur del Edificio 4 del Grupo Maler mientras se realizaban trabajos de limpieza y desyerbe

5. Se efectuó una visita de campo al sitio arqueológico Naranjo, lo que tuvo como fin primordial el contrastar la información en el mapa existente con el sitio para una identificación más precisa de los edificios, así como el conocer el grado de avance de los trabajos llevados a cabo en el lugar. Adicionalmente se esperaba determinar si había alguna situación que pusiera bajo riesgo al sitio y requiriera alguna atención especial. Al momento, no se producen situaciones de relevancia que ameriten una atención particular más allá de las efectuadas con regularidad.



Foto 5. Fachada del Edificio B-18, sitio arqueológico Naranjo

6. Se efectuó una visita de campo al sitio arqueológico Nakum, verificando las condiciones que presenta tanto a nivel de la arquitectura expuesta como de la infraestructura para los visitantes. Así, se tomaron datos para una adecuada conservación del lugar.

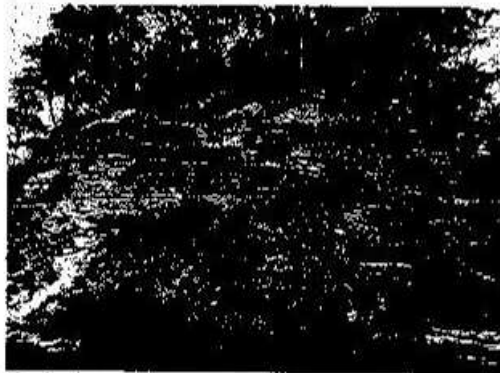

Foto 6. Grieta presente en la cámara de uno de los edificios localizados en la Acrópolis Sur de Nakum

7. Se visitaron diez seis sitios arqueológicos localizados dentro del Parque Nacional Yaxha-Nakum-Naranjo. Ello permitió determinar las principales necesidades que se deben atender, programando las actividades de conservación, salvamento y rescate en el parque.

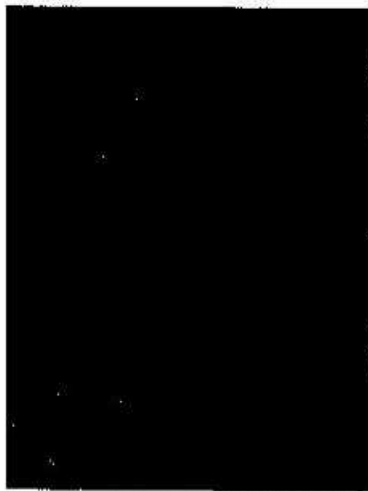

Foto 7. Un apuntalamiento de muro localizado en el sitio La Poza Maya por parte de actividades de documentación previa, fue necesario atenderlo entre otros aspectos

8. Se coordinó con la Administración del parque la elaboración del Plan Operativo Anual (POA) del Parque para el ejercicio 2014, en el cual se han identificado las principales actividades a realizar, la frecuencia de su realización y el monto presupuestario estimado, adjuntándose una copia del avance respectivo a la fecha.



Foto 8. Entre las actividades a efectuar durante el año 2014, el monitoreo de sitios arqueológicos del Parque, así como la investigación y están revestidos de una particular importancia. La foto ilustra uno de los recorridos en las áreas que se han comenzado a identificar para su monitoreo correspondiente

9. Se participó en una reunión de trabajo para tratar aspectos relacionados con la protección y conservación de Yaxha a nivel interinstitucional.



Foto 9. Participación en una reunión de trabajo a nivel interinstitucional destinada a coordinar actividades de protección de los sitios arqueológicos del Parque Nacional Yaxha-Nakum-Naranjo

10. Se efectuó un análisis y documentación de 20 bolsas con materiales cerámicos provenientes de los sitios intermedios para organizar de una mejor manera las colecciones existentes en la Bodega de Materiales Arqueológicos del Parque.



Foto 10. Algunos de los materiales localizados en la Bodega de Materiales Arqueológicos que fueron objeto de una documentación específica

11. A fin de garantizar la protección legal de los bienes muebles arqueológicos, se gestionó y logró la actualización del registro correspondiente de aquellos materiales bajo resguardo del Parque Nacional Yaxha-Nakum-Naranjo en coordinación con el Registro de Bienes Culturales.



Foto 11. Una de las prioridades en el parque es el registro, lo cual se efectuó en coordinación con el personal correspondiente

12. Se efectuó una visita al sitio arqueológico Paxte, cercano a Topoxte. Dicho sitio no ha sido ajeno al problema de los saqueos, por lo que una de las principales prioridades es su ubicación, documentándolos para su posterior relleno. En este caso se procedió a ubicar los saqueos existentes para planificar a la brevedad su documentación y relleno.

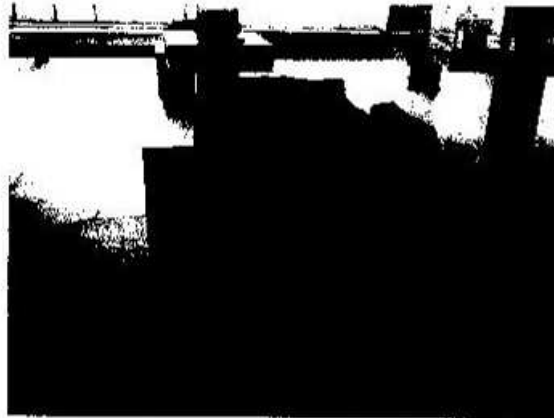

Foto 12. Uno de los saqueos localizados en Paxte, los cuales serán oportunamente documentados y rellenos

Jorge Mario Ortiz de León

Vo. Bo. Nelson Carabop
Coordinador Administrativo
Parque Nacional Yaxha-Nakum-Naranjo



DIRECCIÓN GENERAL DEL PATRIMONIO CULTURAL Y NATURAL
 PARQUE NACIONAL YANCHA-NAKUM-NARANJO
 POA PROPUESTO 2014

OBJETIVOS	PROYECTOS Y ACTIVIDADES PRINCIPALES	Bienes o Servicios Producidos	METAS (Unidad de Medida/Cantidad)		Departamento (Código) Municipalidad (Código)	FECHAS (Inicio y final)	PREBUDGETO Y FUENTE	Observaciones (Beneficiarios, etc.)
			Evento	2306				
Proveer Protección y Conservación de los recursos culturales y naturales para su bienestar social y desarrollo sostenible	Producción, conservación, vigilancia, mantenimiento permanente de los sitios arqueológicos que se encuentran dentro del parque nacional Yancha, Naranjo, Naranjo y áreas de atracción turística, manejo de recursos culturales con fines de uso público y monitoreo de la vegetación	Vigilancia y protección permanente de los sitios arqueológicos Yancha y Topoca	Producción y conservación de 30 edículos que componen la estructura soporte de Yancha y Topoca a través de trabajos de mano, solución de gases, reparación de techos y pintura. Conservación de 12 edículos y obra residual que componen la estructura soporte de Naranjo a través de trabajos de mano, pintura y mantenimiento	Evento	2306	Evento-Diciembre	Q1,041,000.00	Responsables: Nelson Canales Cruz, Coord. Administrativo, Jorge Makio Cruz, Coord. Técnico y Sofo Arzobispo, Coord. de Uso Público, Dirección General del Patrimonio Cultural y Natural, MCD Beneficiarios: 12 comunidades aledañas al Parque Nat. Yancha-Nakum-Naranjo.
		Producción y conservación de 38 estructuras soporte de Yancha a través de actividades de mano e impresión	Evento	2306	Evento-Octubre	Q320,800.00		
		Producción y conservación de 38 estructuras soporte de Yancha a través de actividades de mano e impresión	Evento	2306	Evento-Octubre	Q320,800.00		
		Producción y conservación de 38 estructuras soporte de Yancha a través de actividades de mano e impresión	Evento	2306	Evento-Octubre	Q320,800.00		
		Producción y conservación de 38 estructuras soporte de Yancha a través de actividades de mano e impresión	Evento	2306	Evento-Octubre	Q320,800.00		
		Producción y conservación de 38 estructuras soporte de Yancha a través de actividades de mano e impresión	Evento	2306	Evento-Octubre	Q320,800.00		
		Producción y conservación de 38 estructuras soporte de Yancha a través de actividades de mano e impresión	Evento	2306	Evento-Octubre	Q320,800.00		
		Producción y conservación de 38 estructuras soporte de Yancha a través de actividades de mano e impresión	Evento	2306	Evento-Octubre	Q320,800.00		
		Producción y conservación de 38 estructuras soporte de Yancha a través de actividades de mano e impresión	Evento	2306	Evento-Octubre	Q320,800.00		
		Producción y conservación de 38 estructuras soporte de Yancha a través de actividades de mano e impresión	Evento	2306	Evento-Octubre	Q320,800.00		
Sustentar las Bienes Culturales Resguardados dentro del Parque Nacional Yancha, Naranjo, Naranjo	Monitoreo, mantenimiento, registro y preservación de los bienes muebles e inmuebles que se encuentran aledaños en los sitios arqueológicos del Parque Nacional Yancha-Nakum-Naranjo	Realización de actividades de monitoreo y supervisión al sitio arqueológico Naranjo	Evento	2306	Evento-Septiembre	Q25,000.00	Sector de turismo en general, (asociación de guías comunitarios y otras asociaciones comunitarias organizadas aledañas al parque) 70 familias con un miembro que trabaje directamente para el Parque.	
		Realización de actividades de monitoreo y supervisión al sitio arqueológico Naranjo	Evento	2306	Evento-Septiembre	Q25,000.00		
		Realización de actividades de monitoreo y supervisión al sitio arqueológico Naranjo	Evento	2306	Evento-Septiembre	Q25,000.00		
		Realización de actividades de monitoreo y supervisión al sitio arqueológico Naranjo	Evento	2306	Evento-Septiembre	Q25,000.00		
		Realización de actividades de monitoreo y supervisión al sitio arqueológico Naranjo	Evento	2306	Evento-Septiembre	Q25,000.00		
		Realización de actividades de monitoreo y supervisión al sitio arqueológico Naranjo	Evento	2306	Evento-Septiembre	Q25,000.00		
		Realización de actividades de monitoreo y supervisión al sitio arqueológico Naranjo	Evento	2306	Evento-Septiembre	Q25,000.00		
		Realización de actividades de monitoreo y supervisión al sitio arqueológico Naranjo	Evento	2306	Evento-Septiembre	Q25,000.00		
		Realización de actividades de monitoreo y supervisión al sitio arqueológico Naranjo	Evento	2306	Evento-Septiembre	Q25,000.00		
		Realización de actividades de monitoreo y supervisión al sitio arqueológico Naranjo	Evento	2306	Evento-Septiembre	Q25,000.00		
Sustentar las Bienes Culturales Resguardados dentro del Parque Nacional Yancha, Naranjo, Naranjo	Monitoreo, mantenimiento, registro y preservación de los bienes muebles e inmuebles que se encuentran aledaños en los sitios arqueológicos del Parque Nacional Yancha-Nakum-Naranjo	Realización de actividades de monitoreo y supervisión al sitio arqueológico Naranjo	Evento	2306	Evento-Septiembre	Q25,000.00	Sector de turismo en general, (asociación de guías comunitarios y otras asociaciones comunitarias organizadas aledañas al parque) 70 familias con un miembro que trabaje directamente para el Parque.	
		Realización de actividades de monitoreo y supervisión al sitio arqueológico Naranjo	Evento	2306	Evento-Septiembre	Q25,000.00		
		Realización de actividades de monitoreo y supervisión al sitio arqueológico Naranjo	Evento	2306	Evento-Septiembre	Q25,000.00		
		Realización de actividades de monitoreo y supervisión al sitio arqueológico Naranjo	Evento	2306	Evento-Septiembre	Q25,000.00		
		Realización de actividades de monitoreo y supervisión al sitio arqueológico Naranjo	Evento	2306	Evento-Septiembre	Q25,000.00		
		Realización de actividades de monitoreo y supervisión al sitio arqueológico Naranjo	Evento	2306	Evento-Septiembre	Q25,000.00		
		Realización de actividades de monitoreo y supervisión al sitio arqueológico Naranjo	Evento	2306	Evento-Septiembre	Q25,000.00		
		Realización de actividades de monitoreo y supervisión al sitio arqueológico Naranjo	Evento	2306	Evento-Septiembre	Q25,000.00		
		Realización de actividades de monitoreo y supervisión al sitio arqueológico Naranjo	Evento	2306	Evento-Septiembre	Q25,000.00		
		Realización de actividades de monitoreo y supervisión al sitio arqueológico Naranjo	Evento	2306	Evento-Septiembre	Q25,000.00		

DIRECCIÓN GENERAL DEL PATRIMONIO CULTURAL Y NATURAL
PARQUE NACIONAL YANHA-NAKUM-NARANJO
POA PROPIUESTA 2014

DIRETIVOS	PROYECTOS Y ACTIVIDADES PRINCIPALES	Bienes o Servicios Producidos	METAS (Unidad de Medida/Cantidad)	Departamento (Código) Municipios (Códigos)	FECHAS (Inicio y final)	PREPUESTO Y FUENTE	Observaciones (Regionalista, Beneficiarios, etc.)
Contribuir con la Difusión del patrimonio cultural por medio de estrategias de valoración y manejo ancestral	Fuerzas en valor del Patrimonio Cultural e incremento de la participación comunitaria en el conocimiento, valor y manejo del Parque.	Realización de actividades de educación ambiental y de concientización en las escuelas de las comunidades del PNTN, entre las cuales se incluyen 12 primaria y 4 secundarias. Se genera cada una de ellas durante un día y se realizan actividades de acuerdo a un programa de trabajo institucional y/o interinstitucional.	Personas 2202 1000 Eventos 2308 80	1700 Municipalidad	Enero-Diciembre Enero-Diciembre	Q28,000.00 Q53,840.00	
		Celebración anual del día mundial del agua, festival al que asisten las 16 escuelas afiliadas al PNTN, con las que se trabaja la educación ambiental. Cada escuela selecciona a los mejores 40 alumnos para asistir al evento. En total se manejan 800 alumnos y se turnan los profesores y padres de familia. Este evento cuenta con concursos de canto, pintura, dibujo, maquetas, dramatización y baile, y cada tipo de concurso tiene sus divisiones subcategorías.	Personas 2202 700		Enero-Diciembre	Q20,000.00	Responsables: Nelson Carabio Cruz, Coord. Administrativo Jorge Mario Ortiz, Coord. Técnico y Berta Arzuabito Coord. de Vicio Público. Dirección General del Patrimonio Cultural y Natural, MID. Beneficiarios: 12 comunidades afiliadas al Parque Nac. Yanha-Nakum-Naranjo.
		Realización de actividades de capacitación para los 56 integrantes del personal del parque, con temas sobre el desarrollo laboral, medio ambiente, así como la calidad y atención al turista.	Personas 2202 222		Enero-Diciembre	Q30,000.00	
		Realización de 4 evaluaciones generales y 4 capacitaciones para los participantes de las 7 asociaciones comunitarias que prestan servicios dentro del PNTN, con las que se espera promover la calidad de sus servicios y productos.	Personas 2202 186		Enero-Diciembre	Q21,950.00	
		Apoyo con infraestructura y logística para la realización de 20 actividades físicas en las áreas de uso público de Yanha y Logona.	Personas 2202 600		Enero-Diciembre	Q6,200.00	
		Realización de actividades de monitoreo dignas de las áreas de uso público de Yanha y Topobán, las cuales se realizan de acuerdo a los planes de trabajo de Yanha y Topobán.	Personas 2303 4		Enero-Diciembre	Q5,000.00	
		Construcción de 10 manuales participativos básicos y especializados en el PNTN: Sistema Sábado, Día del Agua, Vacaciones de verano, etc. 15 de asistencia y fin de año.	Documentos 2303 50		Enero-Diciembre	Q20,000.00	
		Impresión de manuales informativos para el uso responsable de agua de la empresa turística Yanha, Nakum y Topobán.	Documentos 2410 85		Enero-Diciembre	Q12,000.00	
		Activar servicios y gestión ambiental, anual y de temporada, actividades de valoración turística.	Documentos 2303 18		Enero-Diciembre	Q8,000.00	
		Realización de actualizaciones de la página web y redes sociales del parque para difundir información del PNTN, del área ecoturística y actividades que se realizan.	Eventos 2306 15		Enero-Diciembre	Q8,000.00	
		Organización de 1 exposición de pinturas realizadas en el área, para presentar en el área de uso público como un atractivo especial del sitio, dirigido a público en general, así como Universidades y escuelas de la región.	Personas 2202 200		Agosto	Q25,000.00	
		Organización de 1 concurso de fotografías del PNTN, en el que participarán estudiantes y docentes interesados en el tema de foto y naturaleza. Esta actividad se promoverá en escuelas, institutos, universidades y otras instituciones educativas de la región y del resto de Guatemala.	Personas 2202 85		Junio	Q75,000.00	
		Organización de 5 mesas de grupos de estudiantes universitarios al área para realizar estudios de campo: Inicia que reflejen la situación actual del PNTN y que sirvan para futuras mesas de discusión.	Personas 2202 50		Enero-Diciembre	Q15,000.00	
		Asesoramiento personalizado a visitantes del Parque Nacional Yanha-Nakum-Naranjo.	Personas 2202 30000		Enero-Diciembre	Q851,260.00	Q4,890,750.00

Vo.bo

Plan de actividades programadas de conservación para los sitios arqueológicos Yaxha y Topoxte

Mes: Junio de 2013

Responsable: Lic. Jorge Mario Ortiz de León

Conjunto	Edificios	Actividad	Personal necesario
Juego de pelota I	395	Reposición de embono en muro Norte, limpieza, desyerbe	4
	396	Reposición de embono en muro Norte, limpieza, desyerbe	4
Acrópolis Sur	375	Resane de estucos, limpieza húmeda, desyerbe	4
	389	Resane de estucos, limpieza húmeda, desyerbe	4

Nº	Material	Cantidad
1	Agua desmineralizada	2 garrafones
2	Resistoi	1 galón
3	Acetona	1 galón
4	Thinner	1 galón
5	Pegaton	1 galón
6	Jabón neutro	1 galón
7	Alcohol etílico al 90%	1 galón
8	Algodón	2 rollos
9	Papel absorbente	2 rollos
10	Cal (preparada en el sitio)	10 toneles
11	Cepillos dentales	1 docena
12	Brochas diferentes medidas	6 unidades
13	Pinceles	6 unidades
14	Tinta china negra	1 frasco
15	Tinta china blanca	1 frasco
16	Esmalte de uñas blanco	1 frasco
17	Esmalte de uñas transparente	1 frasco
18	Machete	1 docena
19	Lima	1 docena
20	Escobeta	6 unidades
21	Bolsas plásticas de arroba calibre grueso	1 millar
22	Bolsas plásticas de 10 lbs.	1 millar
23	Bolsas plásticas de 5 lb	1 millar
24	Bolsas plásticas de 1 lb	1 millar
25	Piochín	3 unidades
26	Cuchara pequeña punta angular	1 docena
27	Espátulas pequeñas	1 docena
28	Cemento	10 libras

 Lic. Jorge Mario Ortiz
 ARQUEÓLOGO